

DOCUMENTO DE ALCANCE DEL ESTUDIO AMBIENTAL ESTRATÉGICO CORRESPONDIENTE A LA MODIFICACIÓN PUNTUAL DE LAS NN.SS. DE FIÑANA, CAMBIO DE USO DOTACIONAL Y ESPACIOS LIBRES, EN EL T.M. DE FIÑANA (EAE/AL/06/18)

1. OBJETO.

Con fecha 17 de abril de 2017 tuvo entrada en esta Delegación Territorial solicitud de inicio de Evaluación Ambiental Estratégica de la "Modificación Puntual de las NN.SS. de Fiñana para cambio de uso dotacional y espacios libres", formulada por el Ayuntamiento de Fiñana, conforme a lo establecido en la Ley 7/2007, de 9 de julio, de Gestión Integrada de la Calidad Ambiental, modificada por la Ley 3/2015 de 29 de diciembre. A esta solicitud se le acompañaba el Borrador del documento de planeamiento y el Documento Inicial Estratégico.

Analizada la documentación citada, resulta que la MODIFICACIÓN PUNTUAL DE LAS NN.SS. DE FIÑANA, CAMBIO DE USO DOTACIONAL Y ESPACIOS LIBRES, se encuentra entre los supuestos que describe el artículo 38 de la Ley 7/2002, de 17 de diciembre, de Ordenación Urbanística de Andalucía.

De acuerdo con el artículo 40.2.b) de la Ley 7/2007, de 9 de julio, de Gestión Integrada de la Calidad Ambiental, modificada por la Ley 3/2015 de 29 de diciembre, dicho instrumento de planeamiento urbanístico se encuentra sometido al trámite de Evaluación Ambiental Estratégica Ordinaria.

El objeto de esta Modificación Puntual es ampliar el suelo destinado para equipamiento dentro del Suelo Urbano para poder albergar una ampliación del Centro de Estancia Nocturna para personas de la tercera edad. Para dicha ampliación es necesario el cambio de usos en:

- Una superficie de 1.026 m² de suelo lucrativo con uso Residencial, cuya titularidad es Municipal, que pasaría a 451,79 m² de uso Dotacional y 571,21 m² a Espacio Libre.
- Otra parcela de 1.050,58 m² de suelo calificado como Espacio Libre, próximo al edificio de Equipamiento, que se recalificaría pasando a Equipamiento.

Esto supondría una pérdida de superficie destinada a Espacio Libre que sería compensada con:

- 509 m² de suelo, obtenido por el Ayuntamiento de Fiñana, actualmente con uso principal residencial que pasaría a ser Espacio Libre .

SUPERFICIE m ²	CLASIFICACIÓN	
	ACTUAL	PROPUESTA
ZONA RESIDENCIA DE TERCERA EDAD		
454,79	LUCRATIVO RESIDENCIAL	DOTACIÓN EQUIPAMIENTO
571,21	LUCRATIVO RESIDENCIAL	ESPACIO LIBRE
1.050,58	ESPACIO LIBRE	DOTACIÓN EQUIPAMIENTO
ZONA NUEVO PARQUE MUNICIPAL		
509,00	LUCRATIVO RESIDENCIAL	ESPACIO LIBRE

El documento inicial estratégico recoge tres alternativas:

- ALTERNATIVA 0: consiste en mantener la ordenación del planeamiento vigente.
- ALTERNATIVA 1: contempla la clasificación de 1.050,58 m² de Suelo No Urbanizable, contigua al destinado a reserva de equipamiento, que pasaría a Suelo Urbanizable reservado para Equipamiento.
- ALTERNATIVA 2: la elegida, supone los cambios de calificación antes descritos, sin reclasificar nuevos suelos.

Con fecha 27 de abril de 2018, se emitió Resolución de la Delegación Territorial de Medio Ambiente y Ordenación del Territorio en Almería, por la que se acordaba la admisión a trámite de la solicitud de inicio de la Evaluación Ambiental Estratégica ordinaria formulada por el Ayuntamiento de Fiñana, conforme a lo recogido en la Ley 7/2007, de 9 de julio, de Gestión Integrada de la Calidad Ambiental, modificada por Ley 3/2015 de 29 de diciembre.

Tras la admisión a trámite de la solicitud de inicio de la Evaluación Ambiental Estratégica se procedió a someter el Documento Inicial Estratégico y el Borrador del Plan a consultas de las administraciones públicas afectadas y personas interesadas por un plazo de 45 días desde su recepción. Concluido el plazo de consultas, se procede a elaborar el Documento de alcance del Estudio Ambiental Estratégico, de acuerdo con el artículo 40.5.d) Ley 7/2007, de 9 de julio, de Gestión Integrada de la Calidad ambiental, modificada por el Ley 3/2015 de 29 de diciembre, al objeto de delimitar la amplitud, nivel de detalle y grado de especificación que debe tener el Estudio Ambiental Estratégico.

Todo ello sin perjuicio de que posteriormente, una vez examinada la documentación que se presente, esta Delegación Territorial pueda requerir información adicional si lo estimase necesario.

2. CONSULTAS A LAS ADMINISTRACIONES PÚBLICAS AFECTADAS Y PERSONAS INTERESADAS.

Las consultas efectuadas sobre el Documento Inicial Estratégico y el Borrador del Plan, acorde al artículo 40.5 c) de la Ley 7/2007, de 9 de julio, son las siguientes :

Consultas efectuadas	Fechas realización de consultas	Fechas de las respuestas recibidas
D.T de Agricultura, Pesca y Desarrollo Rural.	30/04/2018	16/06/2018
D.T de Economía, Innovación, Ciencia y Empleo	30/04/2018	
D.T de Salud, Igualdad y Políticas Sociales.	30/04/2018	05/06/2018
D.T de Cultura, Turismo y Deportes. Bienes Culturales.	30/04/2018	
D.T de Cultura, Turismo y Deportes. Serv. De Turismo	30/04/2018	12/07/2018
D.T de Fomento y Vivienda. Serv. de Carreteras.	30/04/2018	17/05/2018
Diputación Provincial de Almería.	30/04/2018	
Ministerio de Fomento. Demarcación carreteras.	30/04/2018	31/07/2018
Universidad de Almería. Dpto. Biología vegetal.	30/04/2018	
C.S.I.C. Estación Zonas Áridas.	30/04/2018	
Ecologistas en Acción	04/05/2018	
Seo Bird Life.	30/04/2018	
Grupo Ecologista Cóndor.	30/04/2018	
Grupo Ecologista Mediterráneo.	30/04/2018	
Club UNESCO de Pechina	30/04/2018	

En el Anexo I del presente informe se adjuntan los informes recibidos.

3. CONTENIDO MÍNIMO.

De acuerdo con lo expresado en el anexo II.B de la Ley 7/2007, de 9 de julio, de Gestión Integrada de la Calidad Ambiental, el Estudio Ambiental Estratégico de los Instrumentos de planeamiento urbanístico contendrá, al menos la siguiente información:

1. Descripción de las determinaciones del planeamiento:

- a) Ámbito de actuación del instrumento de planeamiento.
- b) Exposición de los objetivos del planeamiento (urbanísticos y ambientales).

Se especificarán en este apartado, aquellos objetivos tanto urbanísticos como ambientales que se persiguen, a fin de tener referencia clara de los criterios que nos permitan evaluar qué alternativa es la más adecuada.

- c) Localización sobre el territorio de los usos globales e infraestructuras.
- d) Descripción pormenorizada de las infraestructuras asociadas a gestión del agua, los residuos y la energía.
- e) Descripción de las distintas alternativas consideradas.

Estas alternativas deberán ser razonables, técnica y ambientalmente viables. Entre ellas, deberá encontrarse la alternativa cero entendida como la no realización de dicho planeamiento. Tendrán en cuenta los objetivos (urbanísticos y ambientales) y el ámbito territorial de aplicación del documento urbanístico, con el fin de prevenir o minimizar los efectos adversos sobre el medio ambiente de su aplicación.

2. Estudio y análisis ambiental del territorio afectado:

- a) Descripción de las unidades ambientalmente homogéneas del territorio, incluyendo la consideración de sus características paisajísticas y ecológicas, los recursos naturales y el patrimonio cultural y el análisis de la capacidad de uso (aptitud y vulnerabilidad) de dichas unidades ambientales.
- b) Análisis de necesidades y disponibilidad de recursos hídricos.
- c) Descripción de los usos actuales del suelo.
- d) Descripción de los aspectos socioeconómicos.
- e) Determinación de las áreas relevantes desde el punto de vista de conservación, fragilidad, singularidad o especial protección.
- f) Identificación de afecciones a dominios públicos.
- g) Normativa ambiental de aplicación en el ámbito de planeamiento.

3. Identificación y valoración de impactos:

- a) Examen y valoración de las alternativas estudiadas, justificación de la alternativa elegida, de acuerdo con los criterios de selección.
- b) Identificación y valoración de los impactos inducidos por las determinaciones de la alternativa seleccionada, presentado especial atención al patrimonio natural, áreas sensibles, calidad atmosférica, de las aguas, del suelo y de la biota, así como al consumo de recursos naturales (necesidad de agua, energía suelo y recursos geológicos), al modelo de movilidad/accesibilidad funcional y a los factores relacionados con el cambio climático.
- c) Análisis de los riesgos ambientales derivados del planeamiento. Seguridad ambiental.

4. Establecimiento de medidas de protección y corrección ambiental del planeamiento:

- a) Medidas protectoras y correctoras, relativas al planeamiento propuesto y a los riesgos evaluados.

- b) Medidas específicas relacionadas con el consumo de recursos naturales y el modelo de movilidad/accesibilidad funcional.
- c) Medidas específicas relativas a la mitigación y adaptación al cambio climático.

5. Plan de Control y Seguimiento del planeamiento:

- a) Métodos para el control y seguimiento de las actuaciones, de las medidas protectoras y correctoras y de las condiciones propuestas.
- b) Recomendaciones específicas sobre los condicionantes y singularidades a considerar en los procedimientos de prevención ambiental exigibles a las actuaciones de desarrollo del planeamiento.

6. Síntesis. Resumen fácilmente comprensible de:

- a) Los contenidos del planeamiento y de la incidencia ambiental realizada.
- b) El plan de control y seguimiento del desarrollo ambiental del planeamiento.

Además de forma complementaria:

- De acuerdo con el artículo 43 del Reglamento de Protección contra la Contaminación Acústica, aprobado por Decreto 6/2012, de 17 de enero, deberá incluir un Estudio Acústico entre la documentación comprensiva del Estudio Ambiental Estratégico. El contenido mínimo de los estudios acústicos para los instrumentos de planeamiento urbanístico será el establecido en la instrucción técnica 3.4 de dicho Decreto.

4. ASPECTOS MÁS SIGNIFICATIVOS A CONSIDERAR EN LA ELABORACIÓN DEL ESTUDIO AMBIENTAL ESTRATÉGICO.

Como aspectos de especial relevancia a observar en relación al contenido del Estudio Ambiental Estratégico y a la documentación a aportar, la Delegación Territorial informa lo siguiente:

4.1 Estudio de alternativas

En todo caso, el Estudio Ambiental Estratégico deberá desarrollar las alternativas consideradas con carácter previo a la formulación del mismo, así, de acuerdo con el artículo 38.3 de la Ley 7/2007, de 9 de julio, de Gestión Integrada de la Calidad Ambiental, el promotor elaborará el Estudio Ambiental Estratégico, en el que se identificará, describirán y evaluarán los posibles efectos significativos en el medio ambiente de la aplicación del plan o programa, así como unas alternativas razonables **técnica y ambientalmente viables**, que tengan en cuenta los objetivos y ámbitos de aplicación del plan.

Es por ello, que de acuerdo con el anexo II.B de la Ley 7/2007, de 9 de julio de Gestión Ambiental de la Calidad Ambiental, en la descripción de las determinaciones del planeamiento que contenga el Estudio Ambiental Estratégico, **se desarrollará convenientemente la descripción de las distintas alternativas consideradas**, y en la identificación y valoración de impactos, el examen y valoración de las alternativas estudiadas, así como la justificación de la alternativa elegida.

En este sentido, deberá incluir una descripción de las distintas opciones o alternativas tenidas en cuenta, entre las que debe encontrarse la **alternativa cero** entendida como la no aprobación de dicho planeamiento, que tenga en cuenta los objetivos y el ámbito territorial de aplicación del plan, así como un estudio comparativo entre ellas. Esto se hará mediante el análisis de las ventajas e inconvenientes de las zonas de expansión o crecimiento

FIRMADO POR	RAUL ENRIQUEZ CABA	FECHA	08/11/2018
ID. FIRMA	640xu929PCRPOD7NphV7CmtwZxx3p0	PÁGINA	4/27

urbanístico posible del municipio, y en particular las que se refieren a los usos globales vinculantes propuestos, la localización de los distintos sistemas generales u otras decisiones estratégicas.

4.2 Ordenación del Territorio y Sostenibilidad urbana

4.2.1 Incidencia territorial

En el marco de la Disposición Adicional Segunda de la Ley 1/1994, de Ordenación del Territorio de la Comunidad Autónoma de Andalucía (LOTCAA), y de la Disposición Adicional Octava de la Ley 7/2002, de Ordenación Urbanística de Andalucía (LOUA), los Planes Generales de Ordenación Urbanística y sus Innovaciones contendrán, junto a las determinaciones previstas por la legislación urbanística, la valoración de la incidencia de sus determinaciones en la ordenación del territorio, y particularmente la justificación del cumplimiento de la Norma 45.4. del Plan de Ordenación del Territorio de Andalucía (POTA), aprobado por el Decreto 206/2006 de 28 de noviembre, en relación con los crecimientos máximos previstos de nuevo suelo urbanizable, exceptuando los destinados para uso industrial y de los incrementos de vivienda y de población, ambos para un horizonte temporal de ocho años. El POTA encuadra a Fiñana como asentamiento cabecera municipal de la Unidad organizada por Ciudades Medias de Interior del Sureste Árido-Almanzora.

Igualmente, el instrumento de planeamiento urbanístico deberá establecer de forma expresa en su documentación la justificación de la coherencia de sus previsiones respecto a las determinaciones de los planes de ordenación del territorio de ámbito Subregional y de los planes con Incidencia en la Ordenación del Territorio que en su caso le sean de aplicación, aunque en este caso no existe plan subregional aprobado.

El artículo 61-D del POTA, relativo a la mejora de los mecanismo de evaluación ambiental estratégica de la planificación urbanística, establece que se deben valorar los aspectos más globales de la ordenación y su contribución a la sostenibilidad: modelos de ocupación del suelo, movilidad derivada del esquema general de usos, requerimiento de recursos y la eficiencia en su utilización, actuaciones que representen la restauración y mejora del medio ambiente, así como incluir entre las determinaciones del planeamiento urbanístico una aproximación al balance ecológico resultante del proyecto urbano propuesto, evaluando globalmente sus consecuencias en cuanto al aumento o disminución del consumo de recursos naturales básicos y la correcta gestión de sus ciclos.

En este contexto de mejora de los mecanismos de evaluación de impacto ambiental de la planificación urbanística y territorial, se establece como mecanismo profundizar en la integración del proceso de evaluación ambiental con el propio proceso del planeamiento urbanístico, con independencia de los respectivos itinerarios de tramitación y de las competencias de cada uno de los citados procesos, debiendo procurarse que, desde las primeras fases del planeamiento urbanístico, se integren las consideraciones de naturaleza ambiental y ecológica y, valorar desde el punto de vista ecológico y paisajístico las determinaciones del planeamiento en las ordenanzas particulares de edificación y las tipologías edificatorias propuestas.

El objeto de la presente Modificación Puntual de las NN.SS. de Fiñana, es el intercambio de usos entre una superficie de suelo lucrativo con uso residencial cuya titularidad es Municipal, y que en la actualidad alberga instalaciones de Equipamiento, y otra superficie de suelo calificado como Espacio Libre, para así poder albergar la Ampliación del Centro de Estancia Nocturna para personas de la tercera edad. Producto de este intercambio de usos, se cambiará el uso lucrativo residencial resultante, por el de Equipamiento, y el déficit de Espacios Libres se compensa con el cambio de uso de una segunda parcela lucrativa obtenida por el Ayuntamiento de Fiñana con uso principal residencial, cuyo uso pasará a ser el de Espacio Libre. Elige esta opción de las tres manejadas (además de ésta -opción 3-, mantener la situación como está -opción 1- y clasificar SNU -opción 2-)

Por otro lado, la Norma 165 del POTA, regula de manera específica el contenido y alcance del Informe de Incidencia Territorial que se deba emitir en los procedimientos de formulación de planeamiento urbanístico general o modificación de los mismos.

De acuerdo con lo anterior, el Informe de Incidencia Territorial a emitir tras la Aprobación Inicial del instrumento de planeamiento general, deberá pronunciarse específicamente en relación con los aspectos de naturaleza territorial (sistema de asentamientos, modelos de crecimiento poblacional y territorial, determinaciones en materia de infraestructuras, dotaciones y equipamientos de alcance supramunicipal y nivel de protección y medidas relativas a la prevención de riesgos).

La presente valoración no prejuzga la que de manera reglada se emita tras la Aprobación Inicial del presente expediente de planeamiento urbanístico, en el procedimiento de emisión del Informe de Incidencia Territorial regulado en el Art. 13, del Decreto 36/2014, de 11 de febrero, por el que se regula el ejercicio de las competencias de la Administración de la Junta de Andalucía en materia de Ordenación del Territorio y Urbanismo.

En este sentido, será el promotor del presente instrumento de planeamiento urbanístico general quien analice específicamente el cumplimiento y la coherencia del mismo con las determinaciones de los diversos instrumentos de ordenación del territorio antes señalados, y que en su caso le sean de aplicación, incorporando la correspondiente memoria justificativa, conforme a lo establecido al efecto en la Disposición Adicional Segunda de la Ley 1/1994, de 11 de enero, LOUA.

4.2.2 Sostenibilidad

El documento del Estudio Ambiental Estratégico valorará los objetivos y criterios establecidos en la Estrategia Andaluza de Sostenibilidad Urbana, aprobada por Acuerdo del Consejo de Gobierno de 3 de mayo de 2011. Se abordarán los siguientes aspectos:

- Su aportación al Modelo de movilidad.
- Su relación con los Recursos naturales.
- Su posible impacto en los factores que influyen en el Cambio Climático.

4.3 Compatibilidad de usos.

El Estudio Ambiental Estratégico debe evaluar la compatibilidad de la ordenación que se propone con los usos existentes o previstos en su entorno inmediato.

El documento de planeamiento deberá garantizar el libre acceso a las propiedades colindantes y el normal uso de las instalaciones existentes en la zona durante y después de la ejecución de las obras resultantes de su aprobación. Se facilitará una alternativa de uso para aquellas actividades que vean alterado su normal funcionamiento. Igualmente deberá estudiar su influencia en la proporción de equipamientos y dotaciones de carácter público en la ciudad.

4.4 Residuos y suelos contaminados.

La normativa del documento de planeamiento deberá recoger, en su caso, las referencias a la Ley 22/2011, de 28 de julio, de Residuos y Suelos Contaminados y al Decreto 73/2012, de 20 de marzo, por el que se aprueba el Reglamento de Residuos de Andalucía.

Código:640xu929PCRP0D7NphV7CmtwZxx3p0.

Permite la verificación de la integridad de este documento electrónico en la dirección: <https://ws050.juntadeandalucia.es/verificarFirma/>

FIRMADO POR	RAUL ENRIQUEZ CABA	FECHA	08/11/2018
ID. FIRMA	640xu929PCRP0D7NphV7CmtwZxx3p0	PÁGINA	6/27

El Plan deberá recoger las medidas que contribuyan a la consecución de los objetivos plasmados en el Plan Director Territorial de Residuos No Peligrosos de Andalucía 2010-2019, y el Plan de Prevención y Gestión de Residuos Peligrosos de Andalucía 2012-2020.

En el Estudio Ambiental Estratégico se hará constar si en el ámbito objeto de esta Innovación se ha realizado con anterioridad alguna actividad potencialmente contaminante del suelo.

Se prestará asimismo especial atención a los bordes de las infraestructuras y nuevos desarrollos propuestos, siendo necesario el control de la actividad constructiva, y el establecimiento de medidas de acotamiento de accesos a fin de evitar vertidos ilegales.

El orden de prioridad en relación a residuos es: prevención (en la generación de residuos), preparación para la reutilización, reciclado, otros tipos de valorización (incluida la energética) y, por último, la eliminación de los residuos. Deberá considerarse a la hora de valorar las distintas alternativas y escoger la adecuada, la cantidad y gestión de los posibles residuos que puedan generarse, exponiendo con claridad el impacto que la alternativa escogida pueda suponer en cuanto a generación de residuos y el tratamiento que deberá preverse.

El documento de planeamiento recogerá la obligación de incluir en los planes o proyectos de desarrollo de esta innovación el destino de las tierras y demás residuos producidos durante la fase de construcción. Con relación a las tierras, únicamente las no contaminadas excavadas durante las actividades de construcción, que se utilicen con fines de construcción en su estado natural en el lugar u obra donde fueron extraídos, están exentas de cualquier autorización de gestión. Si el uso va a ser relleno de otras parcelas éste debe ser ejecutado por un gestor autorizado para residuos de la construcción y demolición.

El documento estudiará la ordenación propuesta analizando las posibles pérdidas de suelo o inundaciones o encharcamientos no deseados que pudieran producirse como consecuencia de sus determinaciones.

Respecto a los residuos de construcción y demolición:

El Estudio Ambiental Estratégico debe recoger que en los proyectos de urbanización se especificará el destino de las tierras y demás residuos producidos durante la fase de construcción.

Como se ha indicado anteriormente con relación a las tierras, únicamente las no contaminadas excavadas durante las actividades de construcción, que se utilicen con fines de construcción en su estado natural en el lugar u obra donde fueron extraídos, están exentas de cualquier autorización de gestión. Si el uso va a ser relleno de otras parcelas éste debe ser ejecutado por un gestor autorizado para residuos de la construcción y demolición. Las empresas valorizadoras de suelos no contaminados excavados y otros materiales naturales excavados procedentes de obras de construcción o demolición tales como tierras, arcillas, limos, arenas, gravas o piedras, incluidas en el Código LER 17 05 04, que utilicen los mencionados materiales naturales excavados en obras de construcción distintas a aquellas en que se generaron o en operaciones de relleno de otra índole deberán realizar una Comunicación previa (Anexo I de la Orden APM/1007/2017, de 10 de octubre y disponible en la web de Administración Electrónica de la CMAyOT, en el trámite de Residuos) al inicio de la actividad para su inscripción en el Registro.

La legislación en vigor determina entre otros que el productor de RCD ha de incluir en el proyecto de ejecución de obra un Estudio de gestión de residuos, el poseedor o la persona física o jurídica que ejecute la obra, ha de presentar un Plan de gestión de RCD para la aplicación del mencionado estudio. Asimismo, se ha de asegurar la correcta gestión de los residuos, aplicando el principio de jerarquía de la Ley 22/2011, de 28 de julio, de residuos y suelos contaminados, contribuyendo, de esta forma, al desarrollo sostenible del sector de la construcción.

Sería deseable establecer una demolición selectiva que permita una adecuada separación con vistas al aprovechamiento de estos residuos. En el Estudio Ambiental Estratégico se deberá recoger que dichas previsiones se incluyan tanto en el Estudio de gestión de RCD que presentan los productores (promotores)

FIRMADO POR	RAUL ENRIQUEZ CABA	FECHA	08/11/2018
ID. FIRMA	640xu929PCRP0D7NphV7CmtwZxx3p0	PÁGINA	7/27

así como en el Plan de gestión de los RCD que elaboran los poseedores (constructores), aplicando el principio de jerarquía de residuos.

Especificaciones en cuanto a los Residuos peligrosos.

El Estudio Ambiental Estratégico debe recoger que cualquier residuo peligroso que pueda generarse en alguna de las fases de desarrollo del planeamiento o durante el periodo de explotación, deberán separarse y almacenarse adecuadamente hasta ponerlos a disposición de gestores autorizados acorde a lo establecido en la Ley 22/2011, de residuos y suelos contaminados, en el Decreto 73/2012, de 20 de marzo, por el que se aprueba el Reglamento de Residuos de Andalucía, y demás normativa de aplicación, así como a las posibles modificaciones que pueda haber en la legislación durante el desarrollo de su actividad.

Especificaciones en cuanto a los suelos contaminados.

Como ya se ha indicado anteriormente, cualquier suelo en el que haya habido una actividad potencialmente contaminante y se cambie su uso deberá ser caracterizado para descartar que esté contaminado y sea necesario realizar las actuaciones destinadas a la limpieza del suelo y su recuperación; y/o para asegurar que es apto para el nuevo uso. Dicha circunstancia deberá recogerla el Estudio Ambiental Estratégico.

4.5- Medio Hídrico

Este epígrafe engloba los siguientes aspectos competencia de la Administración Hidráulica Andaluza:

- Dominio Público Hidráulico y prevención de riesgos por avenidas e inundaciones.
- Disponibilidad de recursos hídricos.
- Infraestructuras del ciclo integral del agua.
- Financiación de Infraestructuras del ciclo del agua.

4.5.1.- DOMINIO PÚBLICO HIDRÁULICO Y PREVENCIÓN DE RIESGOS POR AVENIDAS E INUNDACIONES

Con carácter general se indican las siguientes observaciones:

1. La exigencia de un cauce, así como sus riberas y márgenes es la de satisfacer las funciones de evacuación de avenidas. El tratamiento dado debe ser conjunto, la cuenca vertiente y sus principales cauces, contemplando medidas de integración del cauce y medio urbano. El análisis debe incluir una valoración de las repercusiones del modelo urbano previsto sobre el Dominio Público Hidráulico y la incidencia de las transformaciones de usos propuestas sobre la red de drenaje.
2. En la zona de **Dominio Público Hidráulico** que incluye la vegetación de ribera, se prohibirá cualquier tipo de ocupación temporal o permanente, con las excepciones relativas a los usos comunes especiales legalmente previstos¹.
3. Las **Zonas de Servidumbre y Policía** quedan sujetas a las limitaciones de usos y a los fines² legalmente establecidos, así como las autorizaciones necesarias³.

¹ Sección 2ª del Capítulo II del Real Decreto 849/1986, de 11 abril, por el que se aprueba el R.D.P.H.

² Art. 7 del Real Decreto 849/1986, de 11 de abril, por el que se aprueba el R.D.P.H., modificado por el R.D. 9/2008, de 11 de enero.

³ Art. 78 del Real Decreto 849/1986, de 11 de abril, por el que se aprueba el R.D.P.H., y modificaciones contempladas en el Real Decreto 1290/2012, de 7 de septiembre.

FIRMADO POR	RAUL ENRIQUEZ CABA	FECHA	08/11/2018
ID. FIRMA	640xu929PCRP0D7NphV7CmtwZxx3p0	PÁGINA	8/27

4. El **Dominio Público Hidráulico y la Zona de Servidumbre** no computan para el cálculo del aprovechamiento urbanístico, y en cuanto a su clasificación, se atenderá a lo establecido en la Ley de Ordenación Urbanística de Andalucía, en concreto, en su artículo 46.2 de la Ley 7/2002, de 17 de diciembre.

La **Zona de Policía** es aquella definida con una banda de 100 metros de anchura contados a partir del Dominio Público Hidráulico. Sin perjuicio de la modificación de los límites de la zona de policía, cuando concurra alguna de las causas señaladas en el artículo 6.2 del Texto Refundido de la Ley de Aguas, la zona de policía podrá ampliarse, si ello fuese necesario, para incluir la zona o zonas donde se concentra preferentemente el flujo, al objeto específico de proteger el régimen de corrientes en avenidas, y reducir el riesgo de producción de daños en personas y bienes. En estas zonas o vías de flujo preferente sólo podrán ser autorizadas por el organismo de cuenca aquellas actividades no vulnerables frente a las avenidas y que no supongan una reducción significativa de la capacidad de desagüe de dicha vía. En esta zona la ordenación urbanística deberá indicar y resaltar expresamente las alteraciones sustanciales del relieve natural del terreno, las extracciones de áridos, construcciones de todo tipo, obstáculos para la corriente o degradación o deterioro del Dominio Público Hidráulico.

Para aquellas actuaciones ubicadas en Zona de Policía deberá solicitarse la correspondiente autorización de la Administración Hidráulica, o bien aportar la documentación exigida en el artículo 78 del Real Decreto 849/1986, de 11 de abril, por el que se aprueba el Reglamento del Dominio Público Hidráulico, en el planeamiento que se desarrolle, para que permita emitir una autorización conjunta para el desarrollo de las actuaciones que se planteen en el mismo.

5. En cuanto a la clasificación de las **Zonas Inundables**, se atenderá a lo establecido en Ley de Ordenación Urbanística de Andalucía, en concreto, en su artículo 46.2 de la Ley 7/2002, de 17 de diciembre.
6. Las **Zonas Inundables**, que se definen por la avenida extraordinaria de periodo de retorno de 500 años, de acuerdo a lo establecido en el art. 4 de la Ley 9/2010, de 31 de julio, de Aguas de Andalucía, son compatibles con espacios libres, una vez excluidos el Dominio Público Hidráulico y las Zonas de Servidumbre, permitiéndose los usos de jardines, parques y áreas de juego y recreo, siempre al aire libre, sobre tierra y sin ningún tipo de cerramiento. Dichos espacios libres serán de uso público. Los nuevos crecimientos urbanísticos deben situarse en Zonas No Inundables, debiéndose adoptar medidas de defensa frente a avenidas e inundaciones en el caso de que la avenida de 500 años de periodo de retorno afecte a Núcleo Urbano Consolidado. Los usos que se establezcan en los espacios libres que ocupen Zonas Inundables deben cumplir los siguientes requisitos:
- . No disminuirán la capacidad de evacuación de los caudales de avenidas.
 - . No incrementarán la superficie de zona inundable.
 - . No producirán afección a terceros.
 - . No agravarán los riesgos derivados de las inundaciones, ni se generarán riesgos de pérdidas de vidas humanas. No se permitirá su uso como zona de acampada.
 - . No degradarán la vegetación de ribera existente.
 - . Permitirán una integración del cauce en la trama urbana, en forma tal que la vegetación próxima al cauce sea representativa de la flora autóctona riparia, preservando las especies existentes y acometiendo el correspondiente proyecto de restauración, rehabilitación o mejora ambiental del cauce y sus márgenes, así como previniendo su mantenimiento y conservación.
 - . Las especies arbóreas no deben ubicarse en zonas que reduzcan la capacidad de evacuación de caudales de avenida.

Con carácter particular y respecto a cada una de las alternativas propuestas se señala lo siguiente:

FIRMADO POR	RAUL ENRIQUEZ CABA	FECHA	08/11/2018
ID. FIRMA	64oxu929PCRP0D7NphV7CmtwZxx3p0	PÁGINA	9/27

Alternativas 0 y 2: los dos ámbitos de la Modificación Puntual se localizan a más de 200 m de distancia de la Rambla de Almería; además la diferencia de cota entre ellos y el eje de dicho cauce es de más de 13 m. Por todo ello se concluye que no afectan a dominio público hidráulico ni a sus zonas de protección y que cabe suponer que se ubican fuera de zona inundable.

Alternativa 1: no puede valorarse las afecciones dado que el documento aportado no presenta plano con la localización de los terrenos que pasaría de Suelo No Urbanizable a Suelo Urbanizable.

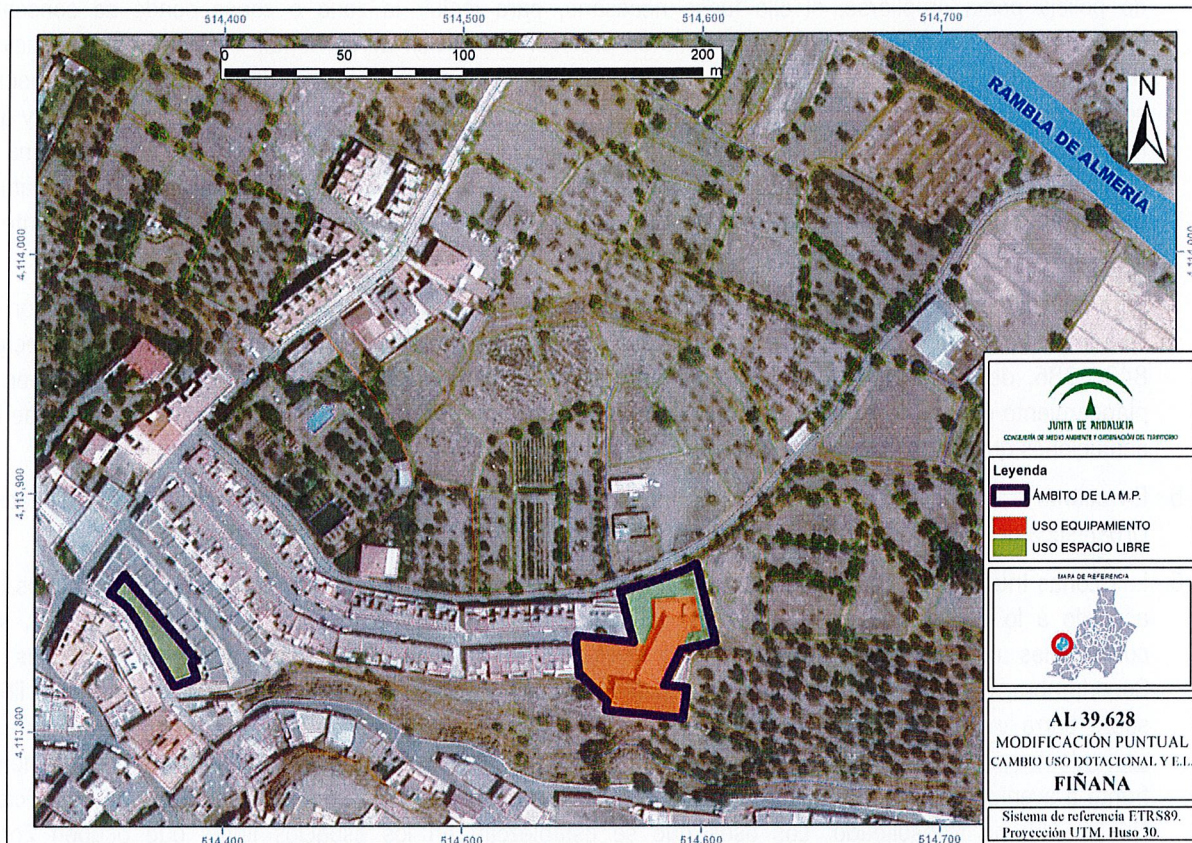

4.5.2.- DISPONIBILIDAD DE RECURSOS HÍDRICOS

El Documento inicial estratégico recoge en el apartado de “Impactos potenciales sobre la hidrología y la hidrogeología” que la Modificación Puntual planteada supondría un incremento del consumo de agua debido a la ampliación del centro de estancia, si bien califica dicho incremento como de baja entidad dado el tamaño del centro.

No se recoge en la documentación aportada la cuantificación del consumo.

Dado que el planeamiento del municipio de Fiñana no ha sido informado sobre la suficiencia de recursos hídricos se considera necesario que, el futuro documento de planeamiento incluya estudio que deberá justificar la obtención de los mismos así como su concesión o título que avalen la disponibilidad del recurso. Este estudio será examinado por la Dirección General de Planificación y Gestión de DPH para que el planeamiento se adapte a las previsiones del PHDHCMA, Real Decreto 11/2016 (BOE nº 19 de 22 de enero de 2016), a la Directiva Marco de Aguas (D 2000/60/CE) y a las necesidades enmarcadas en la sección 4ª del Plan de Ordenación Territorial de Andalucía (POTA, Decreto 206/2006) y se exige que, al menos, incorpore a la documentación presentada lo siguiente:

FIRMADO POR	RAUL ENRIQUEZ CABA	FECHA	08/11/2018
ID. FIRMA	64oxu929PCRP0D7NphV7CmtwZxx3p0	PÁGINA	10/27

- Descripción detallada y completa del sistema actual del ciclo integral del agua, con identificación de elementos, situación y descripción de los mismos, junto con planos de la red en alta.
- Evolución de los consumos en los últimos cinco años en m³/año (indicando por separado los consumos de aquellas actividades, industrias y/o polígonos no conectadas a las redes de abastecimiento).
- Población fija y estacional de los núcleos del municipio atendida en los últimos cinco años.
- Origen de los recursos hídricos y volúmenes anuales suministrados en cada captación durante los últimos cinco años, expresados en m³/año, junto a su situación administrativa debidamente acreditada.
- Demandas comprometidas en otros instrumentos de planeamiento en m³/año.
- Justificación de las necesidades a garantizar contando con los nuevos crecimientos previstos, expresados en m³/año, mostrando la población total prevista, el desglose de la misma entre habitantes permanentes y estacionales.
- No deberán superar el conjunto de estimaciones anteriores la dotación recogida en el anexo 6.3 del Plan Hidrológico que establece que será de 250 l/hab/día para poblaciones inferiores a 50.000 habitantes y que incluye usos urbanos no domésticos en actividades económicas de bajo consumo de agua, menor o igual a 100.000 m³ anuales, entendiendo como tales las industrias de poco consumo de agua situadas en los núcleos de población y los riegos de parques y jardines y baldeos y otros usos recreativos. Engloba la atención de los servicios prestados para ganadería e industria por la red municipal dentro del núcleo urbano.
- La evaluación de necesidades de agua para usos industriales (industrias singulares sin posibilidad de conectar al sistema de abastecimiento municipal), otros usos no urbanos en actividades económicas y usos urbanos en actividades económicas de alto consumo, detallando la superficie a la que corresponden (en m²) y dotación unitaria de cálculo que debe ajustarse al Anexo 6.6. de la Normativa del Plan Hidrológico.
- Identificación de las fuentes de origen de los nuevos recursos. A tal efecto se deberá acreditar su disponibilidad, integrando y desarrollando su ubicación e infraestructuras de generación, o reutilización, transporte y distribución.
- Cuando el suministro de aguas sea supramunicipal, informe de la empresa gestora sobre el volumen de aguas que le corresponde a cada uno de los municipios consorciados y volúmenes disponibles sin comprometer.
- Descripción detallada de las actuaciones previstas para mejorar la eficiencia, promover el ahorro y obtener el máximo rendimiento del uso del agua.

La política del agua no debe basarse en el incremento de la oferta de este recurso ya que esta opción no es sostenible ni económica ni ecológicamente. Todas las recomendaciones abogan por contener la demanda, ahorrando y gestionando los recursos de forma eficiente. Se debe dar prioridad a las inversiones en actuaciones eficientes y locales, basadas en la modernización y optimización de las infraestructuras existentes y en la reutilización.

Asimismo se recuerda que se considera que la gestión de los servicios de ciclo integral del agua sólo puede llevarse a cabo con eficacia a través de los sistemas mancomunados de abastecimiento supramunicipal, y es en este ámbito en el que debería abordarse la disponibilidad de los recursos hídricos para dar respaldo al desarrollo de los crecimientos urbanos de la zona, y en particular, en la medida en que podrán crecer los municipios englobados en el sistema mancomunado.

FIRMADO POR	RAUL ENRIQUEZ CABA	FECHA	08/11/2018
ID. FIRMA	640xu929PCRP0D7NphV7CmtwZxx3p0	PÁGINA	11/27

Respecto a las alternativas propuestas en el documento inicial estratégico se informa lo siguiente:

ALTERNATIVA 0:

Supone no modificar la ordenación del Planeamiento existente, y dado que éste no fue informado respecto a la suficiencia de recursos hídricos y su compatibilidad con el Plan Hidrológico, las figuras que lo desarrollen deberán incluir el estudio anteriormente descrito.

ALTERNATIVA 1 Y 2:

Ambas alternativas supondrían un consumo similar de recursos hídricos y podría informarse su viabilidad siempre que el crecimiento previsto se ajuste a las prescripciones del PHDHCMA en lo referente a:

- Dotación máxima por habitante y día: 250 l/hab/día para una población como Fiñana de menos de 50.000 hab. Cabe señalar que los recursos comprometidos en esta Modificación Puntual, tratándose de usos consuntivos de equipamientos y espacios libres, deberán estar integrados en dicha dotación.
- Volumen máximo anual consumido por todo el municipio: 0,18 hm³/año para el horizontes temporal 2021 y 0,19 hm³/año para 2027⁴, incluyendo en esta cifra tanto los consumos referentes a la población actual como el de todos los crecimientos previstos en este horizonte, incluido el crecimiento derivado de esta Modificación Puntual.
- Origen del recurso: Deberá justificarse el origen del mismo, de acuerdo a las previsiones del Plan hidrológico detalladas anteriormente.

4.5.3.- INFRAESTRUCTURAS DEL CICLO INTEGRAL DEL AGUA

La documentación aportada no recoge información al respecto, por lo que, respecto de las alternativas 1 y 2, el futuro documento de planeamiento deberá recoger la descripción de las redes de abastecimiento y saneamiento municipales que darán servicio a los desarrollos propuestos, recogiendo los siguientes puntos:

Abastecimiento

- Certificado actualizado de la empresa gestora que asegure una gestión integral y sostenible del ciclo urbano del agua, así como la existencia de infraestructuras para atender las nuevas demandas. En caso contrario el planeamiento tendrá que definir las nuevas infraestructuras que atenderán las futuras demandas.
- Sobre planos de planta se representará la red de abastecimiento en alta y la ubicación de las instalaciones necesarias de captación, bombeo, almacenamiento, y potabilización. Las diferentes infraestructuras e instalaciones de abastecimiento previstas deberán plasmarse mediante la correspondiente reserva de terrenos para su ejecución.
- En cuanto a los depósitos, su capacidad mínima debe ser la correspondiente a la demanda en periodo punta de un día y medio, ya sea para posibilitar operaciones de mantenimiento como de avería. Para determinar el número de depósitos a instalar y la capacidad de los mismos se atenderá a criterios económicos, de mantenimiento y de gestión. Con carácter general, caso que en el documento de planeamiento no se determinara la población estacional, el consumo punta se obtendrá a partir del consumo medio multiplicado por un coeficiente de mayoración de 2,4 para poblaciones turísticas y 2 para el resto de poblaciones. Los polígonos industriales que se abastezcan de forma independiente al

4 Previsiones realizadas para el SUBSISTEMA IV-1 Cuenca del río Andarax, en el marco del Plan Hidrológico de la Demarcación Hidrográfica de las Cuencas Mediterráneas Andaluzas (PHDHCMA), aprobado por el Ministerio de Agricultura, Alimentación y Medio Ambiente por el R.D. 11/2016 (BOE nº 19 de 22 de enero), en el Anejo VI de la Memoria de dicho Plan.

FIRMADO POR	RAUL ENRIQUEZ CABA	FECHA	08/11/2018
ID. FIRMA	640xu929PCRP0D7NphV7CmtwZxx3p0	PÁGINA	12/27

núcleo de población contarán con depósitos dimensionados para atender el triple de la demanda media diaria.

- En los nuevos crecimientos deben utilizarse de redes separativas, de aguas potables y no potables.

Saneamiento

- Certificado de la empresa suministradora que acredite que los caudales y contaminación generados en los crecimientos previstos podrán ser tratados en su totalidad en EDAR existente, y no interferirán con el cumplimiento de los valores límites de emisión impuestos en la autorización de vertidos. En caso contrario se preverán las actuaciones necesarias para atender los nuevos vertidos. El nuevo planeamiento estimará los caudales y cargas contaminantes generadas.
- Sobre planos de planta se representará la red de saneamiento en alta y la ubicación de las instalaciones necesarias de bombeo, almacenamiento, depuración y reutilización, que en ningún caso se situarán sobre dominio público hidráulico o zonas inundables. Las diferentes infraestructuras e instalaciones de saneamiento y depuración previstas deberán plasmarse mediante la correspondiente reserva de terrenos para su ejecución.

La red de saneamiento deberá cumplir con las siguientes prescripciones:

- El saneamiento se producirá a través de redes íntegramente separativas para la recogida de pluviales y residuales, que conectarán con los sistemas de infraestructuras de saneamiento generales del municipio.
- Los vertidos estarán sujetos a autorización administrativa por parte de esta Delegación según los artículos 245 y siguientes del Reglamento de Dominio Público Hidráulico (R.D. 849/1986 y modificación R.D. 606/2003) y tanto las aguas de saneamiento como las pluviales deberán cumplir con los valores limitantes de emisión establecidos en la misma.
- El nuevo planeamiento estimará los caudales y cargas contaminantes generadas, garantizando que los incrementos de carga previstos no interferirán en el cumplimiento de los valores limitantes de emisión.
- Respecto a las plantas de tratamiento de aguas residuales urbanas, su tipo de tratamiento será acorde a los caudales de aguas residuales, a la carga contaminante recibida y a la zona de vertido del efluente depurado, de acuerdo a lo dispuesto en la Directiva 91/271/CEE del Consejo, de 21 de mayo de 1991, sobre el tratamiento de las aguas residuales urbanas. Para las nuevas instalaciones de depuración se deberá indicar el punto de vertido, volumen anual y punta y características principales del vertido (DBO5, DQO, sólidos en suspensión, nitrógeno y fósforo total).
- Las garantías necesarias como solución en materia de saneamiento y depuración no exigirán, en la fase de planeamiento en la que se encuentra, la existencia de E.D.A.R. que dé servicio a los sectores, en todo caso, previo a la entrada en carga de los nuevos sectores debe estar ejecutada la red de saneamiento separativa y su conexión al sistema general de colectores, cuyos efluentes serán tratados en la EDAR, que debe estar en funcionamiento, con el fin de garantizar que no se va a verter agua no depurada al dominio público hidráulico. En ningún caso se concederá licencias de ocupación de los sectores, sin contar con la autorización de vertidos acorde a su carga contaminante generada y sin estar aprobada el acta de reconocimiento final de las obras e instalaciones de saneamiento y depuración a la que vayan destinados las aguas residuales.
- Todos los elementos de la infraestructura para la acometida a la red pública desde los sectores que se desarrollan (redes internas, estaciones de bombeo, emisario, etc.) deberán estar dimensionados para evacuar a la citada red la totalidad de caudales de agua residual que se generen.

FIRMADO POR	RAUL ENRIQUEZ CABA	FECHA	08/11/2018
ID. FIRMA	640xu929PCRP0D7NphV7CmtwZxx3p0	PÁGINA	13/27

- La red pública de alcantarillado y estaciones de bombeo aguas abajo del punto de conexión deberán adaptarse, de forma que la incorporación de los caudales que se generen no implique alivio de caudales de agua residual al DPH sin depuración conforme a lo previsto en el R.D. 509/1996.
- En los planeamientos que ordenen polígonos para la instalación de industrias se debe definir la ordenanza de vertidos aplicable al mismo, el tipo de industria, carga contaminante equivalente y nivel máximo de sustancias peligrosas prioritarias definidas por el Real Decreto 817/2015, de 11 de septiembre, por el que se establecen los criterios de seguimiento y evaluación del estado de las aguas superficiales y las normas de calidad ambiental, dicha normativa ha sido traspuesta al marco normativo estatal conforme a la Decisión nº 2455/2001/CE del Parlamento Europeo y el Consejo, de 20 de noviembre de 2001, por la que se establece la primera lista de sustancias prioritarias en el ámbito de la Directiva 2000/60/CE marco de aguas.
- Los sectores industriales además de los puntos anteriores, deberán disponer de tanques de tormenta, así como del tratamiento previo de aguas que requieran en función del tipo de industria que se pretenda implantar. Igualmente, estos sectores deberán ser debidamente informados por la Administración Hidráulica.

Respecto a la red de pluviales deberán tenerse en cuenta las siguientes prescripciones:

- Se adoptarán técnicas para disminuir las puntas de caudales de las aguas de lluvia, cuando éstas aumenten considerablemente o superen a las del propio cauce donde se viertan (Para ello se analizará el caudal para T=500 años en la cuenca afectada, antes y después de la actuación urbanística y se tendrá en cuenta que el caudal de pluviales entregado no provocará daños aguas abajo y que el posible aumento de caudales para T-500 años, derivado de las actuaciones urbanísticas, no causará, igualmente daños aguas debajo de la zona estudiada). Estas técnicas pueden ser estructurales (uso de pavimentos porosos, zanjas drenantes, depósitos de retención, etc.) o no estructurales (aumento de zonas verdes, evitar la alteración y consolidación del terreno, etc.).
- El punto de vertido de las aguas pluviales se deberá indicar en el proyecto de urbanización del sector y ubicarse en cauce público, repartiendo el caudal en varios puntos de entrega, siempre que sea posible, sin transferir aguas de una cuenca a otra, para evitar las afecciones al DPH y a terceros que se provocarían al concentrar el caudal en un único punto.

4.5.4.- FINANCIACIÓN DE INFRAESTRUCTURAS DEL CICLO DEL AGUA

El futuro documento de Planeamiento correspondiente deberá completarse incluyendo una evaluación de las obras en función de los agentes inversores previstos. Respecto de las obras correspondientes a la red de abastecimiento deberán quedar diferenciados entre gastos en alta (regulación general, captación, transporte y tratamiento del agua) y en baja (depósitos locales y red de distribución) y respecto a las de saneamiento se establecerá la separación entre inversiones necesarias para la concentración de vertidos y la depuración y emisario.

4.5.4.- CONCLUSIÓN

De conformidad con el contenido del presente informe, en base al desarrollo de los diferentes puntos analizados, competencia de la Administración Hidráulica Andaluza y descritos en la Instrucción relativa a la elaboración de informes en materia de agua a los planeamientos urbanísticos, la Delegación Territorial en Almería informa respecto a los documentos de Borrador del documento de planeamiento y Documento ambiental estratégico de la MODIFICACIÓN PUNTUAL DE LAS NN.SS. DE FIÑANA (ALMERÍA), CAMBIO DE USO

DOTACIONAL Y ESPACIOS LIBRES, que de las tres alternativas planteadas la que menos afecciones produce es la alternativa 0 y, respecto de las alternativas 1 y 2, ambas podrían ser informadas favorablemente siempre que el documento de planeamiento contemple lo siguiente:

- El estudio de recursos hídricos descrito en el punto 5, asumiendo los condicionantes descritos.
- En relación a las infraestructuras del ciclo integral del agua y su financiación debe recoger los distintos aspectos mencionados en el punto 6 del presente informe.

4.6.- Contaminación atmosférica

4.6.1.- Normativa aplicable

El Estudio Ambiental Estratégico tendrá en cuenta la siguiente normativa, así como cualquier otra que la complemente, modifique o sustituya:

- Ley 7/2007, de 9 de julio, de Gestión Integrada de la Calidad Ambiental
- Ley 34/2007, de 15 de noviembre, de calidad del aire y protección de la atmósfera
- Ley 37/2003, de 17 de noviembre, del Ruido
- Decreto 239/2011, de 12 de julio, por el que regula la calidad del medio ambiente atmosférico y se crea el Registro de sistemas de evaluación de la calidad del aire en Andalucía.
- Real Decreto 100/2011, de 28 de enero, por el que se actualiza el catálogo de actividades potencialmente contaminadoras de la atmósfera y se establecen las disposiciones básicas para su aplicación.
- Real Decreto 102/2011, de 28 de enero, relativo a la mejora de la calidad del aire.
- Real Decreto 117/2003, de 31 de enero, sobre limitación de emisiones de compuestos orgánicos volátiles.
- Decreto 6/2012, de 17 de enero, por el que se aprueba el Reglamento de Protección contra la Contaminación Acústica en Andalucía.
- Real Decreto 1367/2007, de 19 de octubre, por el que se desarrolla la Ley 37/2003, de 17 de noviembre, del Ruido, en lo referente a zonificación acústica, objetivos de calidad y emisiones acústicas.
- Real Decreto 1890/2008, de 14 de noviembre, por el que se aprueba el Reglamento de eficiencia energética en instalaciones de alumbrado exterior y sus Instrucciones técnicas complementarias EA- 01 a EA-07.

4.6.2.- Calidad del Aire

El Estudio Ambiental Estratégico contemplará medidas preventivas y de seguimiento y control para minimizar el impacto durante las obras de construcción que pudieran derivarse del desarrollo de este documento de planeamiento.

Se incorporarán en el documento de planeamiento, para todas las actuaciones sometidas a procedimientos de prevención y control Ambiental, de acuerdo con la normativa ambiental vigente, Ley 7/2007, de 9 de julio, de Gestión Integrada de la Calidad Ambiental, referencia expresa a la necesidad de tramitar los mismos previamente a su autorización, modificación o ampliación.

4.6.3.- Contaminación acústica

Conforme al artículo 43 del Reglamento de Protección contra la Contaminación Acústica en Andalucía, aprobado mediante Decreto 6/2012, se deberá incluir entre la documentación comprensiva del Estudio Ambiental

Estratégico un Estudio Acústico para la consecución de los objetivos de calidad acústica previstos en dicho Reglamento.

En el caso de que la ejecución de la modificación puntual no suponga la inclusión de emisores acústicos o efectos derivados de los mismos, que pudieran implicar un aumento de los niveles de presión sonora, el Estudio Acústico se podrá sustituir por un "análisis de la situación existente y futura", justificando en todo caso, la inexistencia de impacto acústico derivado de su ejecución.

El documento de planeamiento deberá incluir la delimitación de las áreas de sensibilidad acústica del ámbito territorial, o su revisión, en aplicación del art. 8 del Decreto 6/2012, de 17 de enero.

4.6.4.- Contaminación lumínica

El planeamiento urbanístico adoptará sus determinaciones a las previsiones establecidas en el Real Decreto 1890/2008, de 14 de noviembre, por el que se aprueba el Reglamento de eficiencia energética en instalaciones de alumbrado exterior y sus Instrucciones técnicas complementarias EA-01 a EA-07, así como lo establecido en la Ley 7/2007, de 9 de julio de Gestión Integrada de la Calidad Ambiental.

4.7.- Medio Natural

No hay afección a terreno forestal, monte público, especies de flora y y fauna protegida o georrecursos.

4.8.- Espacios Naturales Protegidos

Los terrenos delimitados en la "Modificación Puntual de las NN.SS. de Fiñana, cambio de uso dotacional y espacios libres", no se encuentran incluidos en el interior de ninguno de los espacios naturales protegidos definidos en el artículo 121 de la Ley 18/2003, de 29 de diciembre, por la que se aprueban determinadas medidas fiscales y administrativas, que modifica el artículo 2 de la Ley 2/1989, de 18 de julio, por la que se aprueba el Inventario de Espacios Naturales Protegidos de Andalucía, y se establecen medidas adicionales para su protección, y en los artículos 28, 30 y 42 de la Ley 33/2015, de 21 de septiembre, por la que se modifica la Ley 42/2007, de 13 de diciembre, del Patrimonio Natural y de la Biodiversidad.

Por tanto, no afecta directamente a espacios naturales protegidos de la Red Natura 2000: Lugares de Importancia Comunitaria (LICs), Zonas Especiales de Conservación (ZECs), y Zonas de Especial Protección para las Aves (ZEPAs), y no es previsible que se produzcan afecciones indirectas o sinérgicas en su normal implementación.

4.9.- Dominio Público Pecuario

El ámbito de actuación de la Modificación Puntual de las NN.SS de Fiñana, NO AFECTA a las vías pecuarias recogidas en las Clasificación de Vías Pecuarias de FIÑANA, aprobada por ORDEN MINISTERIAL DE 31 DE OCTUBRE DE 1975, PUBLICADA EN EL BOLETÍN OFICIAL DEL ESTADO DE 11 DE DICIEMBRE DE 1975.

4.10.- Adecuación paisajística

El documento de planeamiento deberá introducir referencias claras a los aspectos relativos al paisaje. Para ello se recomienda entre otras referencias en este campo el documento "Líneas Guía sobre buenas prácticas en el paisaje" elaborado en el marco del proyecto europeo Interreg III Medocc en el que se incluyen algunas orientaciones muy contrastadas para llevar a cabo una intervención en el territorio sujeta a criterios paisajísticos.

4.11.- Cambio climático

El Estudio ambiental Estratégico deberá incluir los posibles efectos significativos del planeamiento que se propone en el medio ambiente, esto es, su incidencia en el cambio climático. Igualmente debe incluir las medidas previstas para prevenir, reducir, y, en la medida de lo posible, compensar cualquier efecto negativo importante en el medio ambiente de la aplicación del plan o programa, incluyendo aquellas para **mitigar** su incidencia sobre el cambio climático y permitir su **adaptación** al mismo.

5.- PUESTA A DISPOSICIÓN DEL PÚBLICO

El presente Documento de Alcance se pondrá a disposición del público por los medios que reglamentariamente se determinen y, como mínimo, a través de la sede electrónica del órgano ambiental y del órgano sustantivo.

EL DELEGADO TERRITORIAL

Raúl Enríquez Caba

Código:64oxu929PCRP0D7NphV7CmtwZxx3p0.

Permite la verificación de la integridad de este documento electrónico en la dirección: <https://ws050.juntadeandalucia.es/verificarFirma/>

FIRMADO POR	RAUL ENRIQUEZ CABA	FECHA	08/11/2018
ID. FIRMA	64oxu929PCRP0D7NphV7CmtwZxx3p0	PÁGINA	17/27

ANEXO I:

INFORMES EMITIDOS POR LAS ADMINISTRACIONES PÚBLICAS

- D.T de Agricultura, Pesca y Desarrollo Rural.
- D.T de Salud, Igualdad y Políticas Sociales.
- D.T de Cultura, Turismo y Deportes. Serv. De Turismo
- D.T de Fomento. Serv. de Carreteras.
- Ministerio de Fomento, Demarcación de Carreteras.

Código:64oxu929PCRP0D7NphV7CmtwZxx3p0.

Permite la verificación de la integridad de este documento electrónico en la dirección: <https://ws050.juntadeandalucia.es/verificarFirma/>

FIRMADO POR	RAUL ENRIQUEZ CABA	FECHA	08/11/2018
ID. FIRMA	64oxu929PCRP0D7NphV7CmtwZxx3p0	PÁGINA	18/27

INFORME SOBRE EL EXPEDIENTE EAE/AL/006/18, MODIFICACIÓN PUNTUAL DE LAS NN.SS DE FIÑANA, CAMBIO DE USO DOTACIONAL Y ESPACIOS LIBRES EN EL TÉRMINO MUNICIPAL DE FIÑANA (ALMERÍA).

En relación con la solicitud de la Jefa de Servicio de Protección Ambiental de la Delegación Territorial de la Consejería de Medio Ambiente y Ordenación del Territorio en Almería (nº de Recepción 451/8208, del 7 de mayo de 2018) pidiendo pronunciamiento o información respecto a la "**Modificación Puntual de las NN.SS de Fiñana, Cambio de Uso Dotacional y Espacios Libres**" en el término municipal de Fiñana (Almería), promovido por el **Excmo. Ayuntamiento de Fiñana**, una vez examinada la documentación y los planos aportados, descargados de la aplicación informática CONSIGNA, se comprueba que existe un expediente que ha sido subvercionado en el término municipal de Fiñana, para el cual el plazo de cuidado, gestión y conservación de las obras permanece aún vigente y que, según el caso, podría verse afectado por la modificación puntual de las NN.SS de Fiñana, cambio de uso dotacional y espacios libres.

Examinado este expediente AI/04/2008/0049: En el mismo se concede subvención a varios caminos, y uno de ellos se encuentra afectado por la modificación puntual de las NN.SS, el **CAMINO LA MÁQUINA**, que linda con la zona de actuación, localizado al noreste del núcleo urbano, partiendo cerca del ambulatorio y terminando en la rambla de Almería. La ayuda fue concedida mediante Resolución de fecha 15 de septiembre de 2008 de la Dirección General de Desarrollo Sostenible del Medio Rural y Resolución Modificada de fecha 6 de julio de 2009 de la Dirección General de Regadíos y Estructuras Agrarias, acogiéndose a la Orden de 24 de abril de 2007, (BOJA nº 89, 7 de mayo de 2007), por la que se establecen las normas de desarrollo para la concesión y abono de las ayudas a las infraestructuras agrarias y se efectúa su convocatoria para el 2007 incluidas en el marco del Programa de Desarrollo Rural de Andalucía 2007-2013.

En el artículo 22 k) de la Orden se indica como obligación de los beneficiarios "*el cuidado, gestión y conservación de las obras durante su ejecución y una vez realizadas, y mantener, salvo autorización del Instituto Andaluz de Reforma Agraria, el destino agrario de las actuaciones realizadas durante un plazo mínimo de **quince años***".



Código:64oxu9087TUMVZcbzHd2hGsi9/Taac. Permite la verificación de la integridad de este documento electrónico en la dirección: https://ws050.juntadeandalucia.es/verificarFirma/			
FIRMADO POR	ANA JESÚS SALVADOR FERRE MARIA DOLORES RAMIREZ ROMAN	FECHA	12/08/2018
ID. FIRMA	64oxu9087TUMVZcbzHd2hGsi9/Taac	PÁGINA	1/2

Código:64oxu929PCRP0D7NphV7CmtwZxx3p0. Permite la verificación de la integridad de este documento electrónico en la dirección: https://ws050.juntadeandalucia.es/verificarFirma/			
FIRMADO POR	RAUL ENRIQUEZ CABA	FECHA	08/11/2018
ID. FIRMA	64oxu929PCRP0D7NphV7CmtwZxx3p0	PÁGINA	19/27

0512/110/006/118

JUNTA DE ANDALUCIA

CONSEJERÍA DE SALUD
Dirección General de Salud Pública y Ordenación Farmacéutica

JUNTA DE ANDALUCIA CONSEJERÍA DE SALUD	
29 MAYO 2018	
Registro General	25
2100/9639	Sevilla

RECEPCION	JUNTA DE ANDALUCIA CONSEJERÍA DE MEDIO AMBIENTE Y ORDENACIÓN DEL TERRITORIO	
	05 JUN 2018	
	4201109005	
	Registro General	Hora
	Delegación Territorial	Atención

DELEGACIÓN TERRITORIAL DE MEDIO AMBIENTE Y ORDENACIÓN DEL TERRITORIO
Servicio de Protección Ambiental
C/Canónigo Molina, 8
04071 - ALMERÍA

Fecha: 23/05/2018

Ntra. Ref.: JVR/em/eiv (Expte 18-DG-EAA-047)

Asunto: Contestación solicitud informe – “Modificación Puntual de las NN.SS. de Fiñana. Cambio de usos dotacional y espacios libres”

Examinada por el personal técnico de este centro directivo la documentación recibida referente a la Evaluación Ambiental Estratégica del proyecto de “Modificación Puntual de las NN.SS. de Fiñana. Cambio de usos dotacional y espacios libres”, se le comunica que en el documento inicial estratégico se ha encontrado una identificación y evaluación de los potenciales impactos sobre la salud de la actuación, que han sido incluidos en un documento denominado Valoración de Impacto en la Salud (VIS), utilizando para ello la metodología elaborada por esta Consejería de Salud e incluida en el “Manual para la Evaluación de Impacto en la Salud de los Instrumentos de Planeamiento Urbanístico en Andalucía”.

Según la normativa en vigor¹ el presente Instrumento de Planeamiento está sometido a Evaluación de Impacto en Salud. Por lo que, teniendo en cuenta la disponibilidad del documento VIS, esta Administración Sanitaria recomienda que las observaciones y/o mejoras realizadas al mismo, se trasladen a la persona promotora puesto que podría resultarle de interés a efectos de obtener un adecuado pronunciamiento dentro del procedimiento de Evaluación de Impacto en Salud antes citado.

Se adjunta al presente escrito un anexo con orientaciones y sugerencias que sirvan de ayuda a la persona promotora en la redacción de estos documentos.

EL JEFE DE SERVICIO DE SALUD AMBIENTAL

Fdo.: José Vela Ríos

¹ I 16/2011, de 23 de diciembre, de Salud Pública en Andalucía y Decreto 169/2014, de 9 de diciembre, por el que se establece el procedimiento de la Evaluación del Impacto en la Salud de la Comunidad Autónoma de Andalucía
Avda. de la Innovación, s/n. Edificio Arena 1. Apdo. Correos 17.111. 41080-SEVILLA
Telf. 955-006300. Fax.: 955 006331

Código Seguro De Verificación:	qrarXUCEMwPVuwkUmRm2g==	Fecha	29/05/2018
Normativa	Este documento incorpora firma electrónica reconocida de acuerdo a la Ley 59/2003, de 19 de diciembre, de firma electrónica.		
Firmado Por	Jose Vela Rios		
Url De Verificación	https://ws069.juntadeandalucia.es/verifirma/code/qrarXUCEMwPVuwkUmRm2g=	Página	1/1



FIRMADO POR	RAUL ENRIQUEZ CABA	FECHA	08/11/2018
ID. FIRMA	640xu929PCRP0D7NphV7CmtwZxx3p0	PÁGINA	20/27

ANEXO: ORIENTACIONES Y RECOMENDACIONES BÁSICAS PARA REDACTAR DOCUMENTOS DE VALORACIÓN DE IMPACTOS EN SALUD DE INSTRUMENTOS DE PLANEAMIENTO URBANÍSTICO

En primer lugar, refiriéndonos a la **orientación** o alcance global que se debería dar al documento, se quiere significar que el objetivo último de un procedimiento de evaluación del impacto en salud debería ser ayudar a incorporar el factor salud en la toma de decisiones de un proyecto. En cualquiera de los proyectos en que existen varias alternativas de ordenación (tal y como se recoge en el documento ambiental estratégico), este objetivo se traduciría en ayudar a visualizar en qué medida la alternativa elegida contribuye a mejorar el bienestar de la población comparando los resultados en salud de dichas opciones y qué actuaciones adicionales pueden adoptarse para optimizar dichos resultados, reduciendo los impactos negativos y maximizando los positivos.

En este sentido, uno de los principales logros del documento de Valoración de Impacto en Salud debe ser contribuir a acercar las propuestas en materia urbanística al conjunto de la población de su localidad de forma que puedan comprender y participar en el proceso de toma de decisiones sobre aspectos que van a afectar a su vida diaria. Por ello, se recomienda siempre que **la redacción y el contenido** del documento sea lo más sencilla e ilustrativa posible y utilizando un lenguaje tal que el documento en su conjunto permita su comprensión por la mayor cantidad de población, no incorporando un exceso de información en la descripción del entorno o de las actuaciones (ello quedaría reflejado en la memoria y puede ser consultado por quien desee ampliar sus conocimientos), sin argot técnico y fácilmente comprensible.

Como consecuencia de lo anterior, para realmente hacer partícipe a la población en este proceso, se valorará de forma positiva que en toda actuación que ayude a definir el modelo de crecimiento municipal para los próximos años se fomente la **participación ciudadana** recogiendo el sentir de la población ante las modificaciones que se van a producir más allá del periodo mínimo de información pública previsto en la normativa.

A la hora de identificar y caracterizar riesgos sobre la salud de la población, es fundamental que tanto las actuaciones como las propias poblaciones susceptibles de verse afectadas sean adecuadamente **cartografiadas** sobre el territorio, ya que no sólo la relevancia de los impactos va a depender de la cercanía o no de la población a los riesgos o recursos del planeamiento, sino que ésta es la única forma de identificar posibles inequidades en la distribución de los mismos.

Precisamente uno de los elementos que resultan más novedosos a la hora de evaluar impactos en salud es la **descripción y caracterización de la población**. En este caso se han incluido multitud de datos respecto a las características de la población de la localidad, sin embargo no se compara con poblaciones de referencia para detectar posibles inequidades, ni tampoco se incide sobre la población potencialmente afectada por la modificación (personas mayores y población cercana al nuevo EL).

Para ello puede usarse la información de que dispone el propio ayuntamiento y completarla, entre otras, con el GRID de población (Distribución Espacial de la Población de Andalucía), elaborada por el Instituto de Estadística y Cartografía de Andalucía, que permite disponer de información de los efectivos de población residente en Andalucía distribuidos territorialmente en una cuadrícula o malla estadística de celdillas de 250m x 250m generada siguiendo los estándares europeos para la armonización de mallas estadísticas, e integrada en la malla estadística de 1km x 1km establecida por Eurostat. Ambas mallas estadísticas son descargables como Datos Espaciales de Referencia de Andalucía (DERA). También con la aportada por las

Avda. de la Innovación, s/n. Edificio Arena 1. Apdo. Correos 17.111. 41080-SEVILLA
 Telf. 955-006300. Fax.: 955 006331

Código:64oxu929PCRP0D7NphV7CmtwZxx3p0.

Permite la verificación de la integridad de este documento electrónico en la dirección: <https://ws050.juntadeandalucia.es/verificarFirma/>

FIRMADO POR	RAUL ENRIQUEZ CABA	FECHA	08/11/2018
ID. FIRMA	64oxu929PCRP0D7NphV7CmtwZxx3p0	PÁGINA	21/27

JUNTA DE ANDALUCÍA

CONSEJERÍA DE SALUD
Dirección General de Salud Pública y Ordenación Farmacéutica

Estadísticas Longitudinales de Supervivencia y Longevidad en Andalucía, 2002-2013 o el documento "Vulnerabilidad del tejido social de los barrios desfavorecidos de Andalucía" del Centro de Estudios Andaluces publicado por la Consejería de Presidencia de la Junta de Andalucía en 2008.

En cuanto a los **resultados en salud** antes mencionados, no conviene olvidar que, a diferencia de otros estudios, la evaluación de impacto en salud debe ocuparse por un lado, tanto de los efectos positivos como de los negativos sobre la salud de la ciudadanía y, por otro, también de la distribución de esos efectos dentro de la población. Por ello, el criterio para evaluar la necesidad de profundizar o no en el análisis de un impacto nunca debe ser el carácter positivo o negativo del mismo sino la relevancia del mismo o la influencia que tiene sobre la distribución de efectos dentro de la población.

En este sentido, para facilitar la comprensión del **concepto salud** debería descartarse el concepto que hace tiempo está en desuso de "ausencia de enfermedad/molestias" y optar por uno más amplio en el que se piense en "bienestar físico y social". Con este nuevo enfoque resulta más sencillo visualizar que nuestra salud depende en realidad de una gran cantidad de factores (personales, de estilos de vida, sociales, económicos, del medio físico en que se habita, vive y trabaja, etc), muchos de los cuales dependen de sectores no sanitarios, entre ellos el urbanismo.

Sin que deba entenderse como una regla absoluta y, por ende, de aplicación automática a este caso concreto, la **ordenación urbanística** suele realizar modificaciones en el entorno que son susceptibles de producir impactos sobre la salud de la población, entre las cuales las más importantes suelen estar relacionadas con la ocupación del terreno, la accesibilidad de la población a servicios, zonas verdes y/o lugares de pública concurrencia, la movilidad y la regulación de los tráfico de personas y mercancías, la gestión del metabolismo urbano, la convivencia social y con la habitabilidad del espacio urbano incluyendo el acceso a la vivienda entre otros.

Como posible enfoque para el **análisis** de cada uno de estos **impactos**, se sugiere que se opte inicialmente por una descripción meramente cualitativa de los posibles cambios que se pueden producir en el entorno físico, económico y social como consecuencia de las actuaciones previstas. Seguidamente se procederá a valorar la relevancia de dichas modificaciones y sus posibles impactos sobre la salud de la población. Para aquellos casos en que no pueda descartarse la existencia de un impacto potencial relevante, podría optarse por completar dicha descripción con las medidas de gestión de estos riesgos o recursos en salud de forma que se ponga de manifiesto que dichos impactos han sido identificados, evaluados y gestionados de forma suficiente.

Finalmente, y sólo para aquellos impactos potenciales que se prevean claramente relevantes sería necesario profundizar en el análisis. En estos casos, se entiende que se puede dar un paso más y no limitarse a una valoración cualitativa de las modificaciones que va a suponer en el bienestar de la población, sino llegar a cuantificar en lo posible (bien de forma cuantitativa o bien semicuantitativa) su eficiencia a la hora de dar respuesta a los objetivos del planeamiento.

Así, si se ha seguido la **metodología** propuesta desde esta Consejería de Salud, esto supondría afrontar la etapa de Valoración de la Relevancia de los Impactos donde se deben valorar cuantitativamente los mismos a través de una propuesta de indicadores. Estos indicadores deberán elegirse, por supuesto, teniendo en cuenta los impactos más relevantes identificados en las etapas anteriores. Una vez realizado este proceso, el valor obtenido en el cálculo de estos indicadores para cada una de las propuestas puede usarse como elemento objetivo de ponderación sobre las ventajas que suponen cada una de las alternativas en materia de salud y bienestar de la población.

Avda. de la Innovación, s/n. Edificio Arena 1. Apdo. Correos 17.111. 41080-SEVILLA
Telf. 955-006300. Fax.: 955 006331

FIRMADO POR	RAUL ENRIQUEZ CABA	FECHA	08/11/2018
ID. FIRMA	640xu929PCRP0D7NphV7CmtwZxx3p0	PÁGINA	22/27

JUNTA DE ANDALUCÍA

CONSEJERÍA DE SALUD
Dirección General de Salud Pública y Ordenación Farmacéutica

Finalmente, se debe recordar que el documento de valoración de impacto en salud debe incorporar un apartado de conclusiones donde se detallen los argumentos tomados en consideración y los pareceres adoptados haciendo hincapié en las medidas adoptadas para optimizar los resultados en salud y un resumen del documento (que no incluya argot técnico) que facilite su lectura y comprensión.

En cuanto a **otros posibles elementos que pueden facilitar su tarea** a la hora de realizar una valoración de impacto en salud se sugieren los siguientes:

El uso de sistemas de información resulta muy recomendable porque existen muchos recursos gratuitos puestos a su disposición por la administración de la Junta de Andalucía. Por ejemplo, una parte importante de las capas necesarias se encuentran en el Callejero Digital de Andalucía Unificado (CDAU), que es la base de la representación de vías urbanas (www.callejerodeandalucia.es) y los Datos Espaciales de Referencia de Andalucía (DERA) que es el fondo de datos espaciales suministrados por los diferentes organismos públicos de la comunidad una vez tratados para garantizar su coherencia y continuidad.

(www.juntadeandalucia.es/institutodeestadisticaycartografia/DERA/index.htm)

Como se mencionó antes que una de las claves de esta evaluación se basa en el análisis de la distribución de la población y de los riesgos sobre el territorio, resulta igualmente conveniente contar con la Grid de Población 250x250 de Andalucía que permite disponer de información minuciosa y actualizada de la distribución de la población en Andalucía. Esta información se encuentra igualmente entre los datos del DERA.

Otro material que puede ser interesante se encuentra en los informes trimestrales de coyuntura de empleo realizados por la Fundación Argos, del Servicio Andaluz de Empleo. Se aportan datos actualizados demográficos, de niveles de formación, de actividad económica, de mercado de trabajo local, etc

<http://web.sae.junta-andalucia.es/servicioandaluzdeempleo/web/argos/descargainforme.do>

Finalmente, puede ser muy útil a la hora de detectar situaciones de vulnerabilidad y de inequidad el recurso al Atlas de Vulnerabilidad publicado por el Ministerio de Fomento. Posee datos y mapas con indicadores socioeconómicos y de percepción ciudadana que pueden resultar muy útiles.

(<http://atlasvulnerabilidadurbana.vivienda.es/#v=map2;l=es>)

Observaciones particulares para este expediente:

El documento presentado responde de forma correcta a los contenidos que debe contener la memoria de Valoración de Impacto en Salud del proyecto y **sería válido** como tal dentro del procedimiento de aprobación del instrumento de planeamiento. No obstante, a continuación se realizan algunos comentarios a efectos de mejorarlo.

En primer lugar se recomienda una mayor concreción respecto a las características de la población potencialmente afectada por esta modificación, como puede ser el número aproximado y características de las personas mayores que se prevé se beneficien de la ampliación de este equipamiento y la población cercana al nuevo espacio libre creado para compensar el déficit.

En cuanto a los posibles impactos identificados, esta Administración no está del todo de acuerdo con la valoración realizada por la persona promotora, al creer que existen otros determinantes que podrían verse afectados en mayor o menor medida por la modificación y que convendría analizar:

Avda. de la Innovación, s/n. Edificio Arena 1. Apdo. Correos 17.111. 41080-SEVILLA
Telf. 955-006300. Fax.: 955 006331

Código:640xu929PCRP0D7NphV7CmtwZxx3p0.

Permite la verificación de la integridad de este documento electrónico en la dirección: <https://ws050.juntadeandalucia.es/verificarFirma/>

FIRMADO POR	RAUL ENRIQUEZ CABA	FECHA	08/11/2018
ID. FIRMA	640xu929PCRP0D7NphV7CmtwZxx3p0	PÁGINA	23/27

- Accesibilidad a zonas verdes. La ubicación del nuevo Espacio Libre parece que abarca a más población que la actual, por lo que se puede prever un mayor uso y disfrute por parte de la población.
- Disponibilidad de viviendas. La disminución de espacio libre se compensa con el cambio de uso de un suelo municipal residencial, que pasa a espacios libre (existencia de demanda de vivienda en la localidad).

Por otro lado existen determinantes que, desde el punto de vista de esta Administración, parece que no ser verían afectados de manera significativa tales como: redes de abastecimiento, saneamiento, disponibilidad de agua de consumo, espacios públicos de convivencia sin barreras, habitabilidad del entorno urbano, teniendo en cuenta la poca entidad de la modificación.

Igualmente sería ideal desde el punto de vista de la salud que, a efectos de potenciar los posibles efectos positivos de la modificación propuesta, se prevean en la medida de lo posible, medidas respecto a la movilidad/transporte desde localidades cercanas (indican en su documento que probablemente el centro de día sea utilizado por personas de dichas localidades).

Avda. de la Innovación, s/n. Edificio Arena 1. Apdo. Correos 17.111. 41080-SEVILLA
Telf. 955-006300. Fax.: 955 006331

Código:64oxu929PCRP0D7NphV7CmtwZxx3p0.

Permite la verificación de la integridad de este documento electrónico en la dirección: <https://ws050.juntadeandalucia.es/verificarFirma/>

FIRMADO POR	RAUL ENRIQUEZ CABA	FECHA	08/11/2018
ID. FIRMA	64oxu929PCRP0D7NphV7CmtwZxx3p0	PÁGINA	24/27

JUNTA DE ANDALUCÍA

CONSEJERÍA DE TURISMO Y DEPORTE
Delegación Territorial de Cultura, Turismo y Deporte Almería

S A L I D A	JUNTA DE ANDALUCÍA CONSEJERÍA CTO
	201868500001493 - 10/07/2018
	Registro Auxiliar SV TURISMO ALMERÍA ALMERÍA

DELEGACIÓN TERRITORIAL DE MEDIO AMBIENTE Y
ORDENACIÓN DEL TERRITORIO
C/Canónigo Molina Alonso 8
04071 ALMERIA

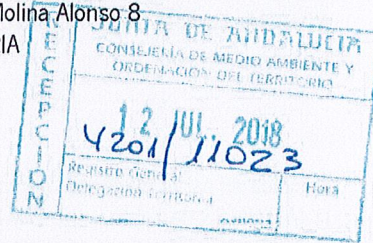

Nº Ref.: Sv. Turismo/Sección Empresas.
Su Referencia: EAE/AL/006/18.
Asunto: MP NNSS Fiñana
T.M. Fiñana (Almería).

Con fecha 7/05/2018, ha tenido entrada en el Registro General de esta Delegación Territorial petición de informe efectuado por la Delegación Territorial de Medio Ambiente y Ordenación del Territorio en Almería, **Servicio de Protección ambiental**, respecto de **“Modificación Puntual de las NN.SS de Fiñana, Cambio de Uso Dotacional y Espacios Libres”**, en el término municipal de Fiñana (Almería), promovido por el Excmo. Ayuntamiento de Fiñana.

Analizada la documentación incorporada a la petición, y ratificando las observaciones a las que llega el técnico de turismo de esta Delegación Territorial mediante informe de fecha 11/4/2018, puede concluirse que las actuaciones mencionadas, no se encuentran reguladas dentro de la normativa técnico-turística en vigor para el territorio Andaluz, no siéndole de aplicación, por tanto, la Ley 13/2011, de 23 de diciembre, del Turismo de Andalucía (BOJA núm. 255, de 31 de diciembre), ni su normativa de desarrollo.

Lo que le informo a los efectos pertinentes.

EL JEFE DE SERVICIO DE TURISMO.

Fdo. Carlos Salguero Máquez

C/Gerona, nº18. 04071 Almería.
Telf. 950/004000. Fax 950/004014

FIRMADO POR	CARLOS SALGUERO MARQUEZ	06/07/2018 12:10:50	PÁGINA 1/1
VERIFICACIÓN	eBgNC685PFIRMAbL1sG0jPJ837eTu/	https://ws050.juntadeandalucia.es/verificarFirma	

Código:640xu929PCRPOD7NphV7CmtwZxx3p0.
Permite la verificación de la integridad de este documento electrónico en la dirección: <https://ws050.juntadeandalucia.es/verificarFirma/>

FIRMADO POR	RAUL ENRIQUEZ CABA	FECHA	08/11/2018
ID. FIRMA	640xu929PCRPOD7NphV7CmtwZxx3p0	PÁGINA	25/27

JUNTA DE ANDALUCIA

CONSEJERÍA DE FOMENTO Y VIVIENDA
Delegación Territorial en Almería

INFORME DEL SERVICIO DE CARRETERAS DE LA DELEGACIÓN TERRITORIAL DE FOMENTO Y VIVIENDA EN ALMERÍA, SEGÚN EL ART. 39.2 DE LA LEY 7/2007, DE 9 DE JULIO, DE GESTIÓN INTEGRADA DE LA CALIDAD AMBIENTAL, MODIFICADA POR LA LEY 3/2015, DE 29 DE DICIEMBRE, SOBRE EL BORRADOR DEL DOCUMENTO DE PLANEAMIENTO Y DOCUMENTO AMBIENTAL ESTRATÉGICO DE LA MODIFICACIÓN PUNTUAL DE LAS NORMAS SUBSIDIARIAS DE FIÑANA, CAMBIO DE USO DOTACIONAL Y ESPACIOS LIBRES, (en adelante M.P-NN.SS de Fiñana, C.U.D y EE.LL).

Recibida en esta Delegación Territorial con fecha 7 de mayo de 2018 la documentación acerca del Borrador de la M.P-NN.SS de Fiñana, C.U.D y EE.LL al objeto de cumplimentar lo dispuesto en el artículo 39.2 de la Ley 7/2007, de 9 de julio, de Gestión Integrada de la Calidad Ambiental, modificada por la Ley 3/2015, de 29 de diciembre, una vez analizada la documentación presentada, **se informa que:**

el objeto de la M.P-NN.SS de Fiñana, C.U.D y EE.LL, es " *el de ampliar el suelo destinado para equipamiento dentro del Suelo Urbano, para poder albergar allí una ampliación del Centro de Estancia Nocturna para personas de la tercera edad, ya que el suelo que actualmente está calificado para tal fin, no reúne la superficie suficiente*". la distancia mínima a la carretera autonómica más cercana está aproximadamente a más de 500 metros de la carretera autonómica más cercana (A-1176); por ello el objeto de la M.P-NN.SS de Fiñana, C.U.D y EE.LL **no afecta** a las zonas de protección de las carreteras existentes o proyectadas de la Junta de Andalucía.

EL JEFE DE OFICINA TÉCNICA

Fdo. Alfonso Vicaria Arévalo

Vº Bº EL JEFE DEL SERVICIO

Fdo. Sergio Arjona Jiménez



C/ Hermanos Machado nº 4, 5ª y 6ª planta. 04071 Almería
Telf. 950 011 200 Fax.: 950 011 217
Correo-e: carreteras.dtal.cf@juntadeandalucia.es

Código	BY574718NGHEKV6PvPA16h7HQXdSQ/	Fecha	17/05/2018	
Firmado Por	SERGIO ARJONA JIMENEZ ALFONSO VICARIA AREVALO			
Url De Verificación	https://ws050.juntadeandalucia.es/verificarFirma/	Página	1/1	

Código:64oxu929PCRP0D7NphV7CmtwZxx3p0.

Permite la verificación de la integridad de este documento electrónico en la dirección: <https://ws050.juntadeandalucia.es/verificarFirma/>

FIRMADO POR	RAUL ENRIQUEZ CABA	FECHA	08/11/2018
ID. FIRMA	64oxu929PCRP0D7NphV7CmtwZxx3p0	PÁGINA	26/27

470/6/30



MINISTERIO DE FOMENTO

MINISTERIO DE FOMENTO
Unidad de Carreteras - ALMERIA

26 JUL. 2018

ENTRADA
SALIDA 201820040000915

DIRECCIÓN GENERAL DE CARRETERAS

DEMARCACIÓN DE CARRETERAS DEL ESTADO EN ANDALUCÍA ORIENTAL

UNIDAD DE CARRETERAS DE ALMERÍA

O F I C I O

S/REF.
N/REF. INF/AL/18/046
FECHA 26 DE JULIO DE 2018
ASUNTO SOLICITUD DE INFORMACIÓN PARA LA EMISIÓN DEL INFORME AMBIENTAL ESTRATÉGICO RELATIVO A LA MODIFICACIÓN PUNTUAL DE LAS NNSS DE FIÑANA, CAMBIO DE USO DOTACIONAL Y ESPACIOS LIBRES.

JUNTA DE ANDALUCÍA - Consejería de Medio Ambiente y Ordenación del Territorio
Delegación Territorial de Almería

C/ Canónigo Molina Alonso, 8

04071 ALMERÍA

En contestación a su escrito de fecha 30 de abril de 2018, recibido con registro de entrada en la Unidad de Carreteras de Almería de fecha 7 de mayo de 2018, por el que envía el Borrador del documento de planeamiento y Documento ambiental estratégico que a continuación se detalla, al objeto de que nos pronunciemos sobre la actuación o aportemos cualquier información que se considere deba ser tenida en cuenta para la emisión del Informe Ambiental Estratégico de la "MODIFICACIÓN PUNTUAL DE LAS NN.SS. DE FIÑANA, CAMBIO DE USO DOTACIONAL Y ESPACIOS LIBRES", en el término municipal de Fiñana (Almería), promovido por el Excmo. Ayuntamiento de Fiñana, se le comunica que con fecha 23 de julio de 2018, el Director General de Carreteras P.D. en el Jefe de la Demarcación de Carreteras del Estado en Andalucía Oriental (Orden FOM/1644/2012 de 23 de julio), ha resuelto lo siguiente:

.- **INFORMAR** a la Delegación Territorial de Almería de la Consejería de Medio Ambiente y Ordenación del Territorio de la Junta de Andalucía, en contestación a su escrito de fecha 30 de abril de 2018, recibido con registro de entrada en la Unidad de Carreteras de Almería de fecha 7 de mayo de 2018, que el ámbito de la "MODIFICACIÓN PUNTUAL DE LAS NN.SS. DE FIÑANA, CAMBIO DE USO DOTACIONAL Y ESPACIOS LIBRES" en el término municipal de Fiñana, redactada por la Arquitecta Dña. Jovanna Carrera Warzawczyk de la UAM Nacimiento del Servicio de Asistencia a Municipios / Sección de Urbanismo de la Diputación Provincial de Almería con fecha 16 de marzo de 2018, que ha sido remitida por el Excmo. Ayuntamiento de Fiñana a la Consejería de Medio Ambiente y Ordenación del territorio, para la emisión del Informe Ambiental Estratégico correspondiente, queda situado fuera de las zonas de protección de las carreteras Estatales definidas por el art. 28 de la Ley 37/2015, de 29 de septiembre de Carreteras, y en el supuesto que dicho ámbito pudiera quedar dentro de la zona de influencia establecida en el art. 16.6 de la citada Ley de Carreteras, que se definirá reglamentariamente, se considera que dicha Modificación Puntual, por su ubicación y entidad, no tendrá afección significativa en la Red de Carreteras del Estado.

Esta resolución pone fin a la vía administrativa y contra ella puede interponerse potestativamente RECURSO DE REPOSICIÓN ante esta Demarcación de Carreteras del Estado en Andalucía Oriental en el plazo de UN MES a contar desde el día siguiente al de la notificación de esta resolución, de acuerdo con lo establecido al respecto por los artículos 123 y 124 de la Ley 39/2015, de 1 de octubre, del Procedimiento Administrativo Común de las Administraciones Públicas, o bien interponerse directamente RECURSO CONTENCIOSO-ADMINISTRATIVO ante el Tribunal Superior de Justicia de Andalucía, con arreglo a lo dispuesto en los artículos 66 a 74 de la Ley Orgánica del Poder Judicial, en el plazo de DOS MESES a contar desde el día siguiente al de la notificación de esta resolución, de acuerdo con lo establecido en el art. 46 de la Ley 29/1998 de 13 de julio Reguladora de la Jurisdicción Contencioso - Administrativa.

Lo que se traslada para su conocimiento y efectos.



EL JEFE DE ÁREA DE CONSERVACIÓN Y EXPLOTACIÓN
Fdo.: José Antonio Moya Ortiz

Paseo de Almería, 41
04001 Almería
TEL: 950 231 455
FAX: 950 231 426

FIRMADO POR	RAUL ENRIQUEZ CABA	FECHA	08/11/2018
ID. FIRMA	64oxu929PCRP0D7NphV7CmtwZxx3p0	PÁGINA	27/27